FORMULARZ ZGŁOSZENIA INSTALACJI WYTWARZAJĄCYCH POLA ELEKTROMAGNETYCZNE (instalacja radiokomunikacyjna)
I. Wypełnia podmiot prowadzący instalację dokonujący jej zgłoszenia
1. Nazwa i adres organu ochrony środowiska właściwego do przyjęcia zgłoszenia *Starostwo Powiatowe w Nowym Sączu, ul. Jagiellońska 33, 33-300 Nowy Sącz*
2. Nazwa instalacji zgodna z nazewnictwem stosowanym przez prowadzącego instalację *TSR Łącko g. Cebulówka*
3. Określenie nazw jednostek terytorialnych (gmin, powiatów i województw), na których terenie znajduje się instalacja, wraz z podaniem symboli NTS jednostek terytorialnych, na których terenie znajduje się instalacja *woj. małopolskie – 2.2.12* *powiat nowotarski - 4.2.12.22.10* *gmina Łącko - 5.2.12.22.10.09.2*
4. Oznaczenie prowadzącego instalację, jego adres zamieszkania lub siedziby *Tauron Dystrybucja Spółka Akcyjna, ul. Podgórska 25A, 31-035 Kraków*
5. Adres zakładu, na którego terenie prowadzona jest eksploatacja instalacji *TSR Łącko g. Cebulówka, dz. nr 1952 obręb Łącko, ident. dz. 121009_2.0004.1952*
6. Rodzaj instalacji, zgodnie z załącznikiem nr 2 do rozporządzenia Ministra Środowiska z dnia 2 lipca 2010 r. w sprawie zgłoszenia instalacji wytwarzających pola elektromagnetyczne (Dz. U. Nr 130, poz. 879) *Instalacja radiokomunikacyjna (radiolinia) – której równoważna moc promieniowania izotropowo wynosi nie mniej niż 15 W, emitująca pola elektromagnetyczne o częstotliwościach od 30 kHz do 300 GHz.*
7. Rodzaj i zakres prowadzonej działalności, w tym wielkość produkcji lub wielkość świadczonych usług *Podstawowym zakresem działania Tauron Dystrybucja Spółka Akcyjna jest dystrybucja energii elektrycznej dla około 4,1mln odbiorców. Transmisja danych poprzez urządzenia radiokomunikacyjne wspiera podstawowy rodzaj działalności.*
8. Czas funkcjonowania instalacji (dni tygodnia i godziny) *Praca ciągła (24h na dobę)*
9. Wielkość i rodzaj emisji *1. EIRP 1585W max, emisja cyfrowa, 4-1024QAM (18GHz)* *2. EIRP 2512W max, emisja cyfrowa, 4-1024QAM (13GHz)* *3. EIRP 1585W max, emisja cyfrowa, 4-1024QAM (18GHz)* *4. EIRP 2512W max, emisja cyfrowa, 4-1024QAM (13GHz)* *5. EIRP 795W max, emisja cyfrowa, 4-1024QAM (13GHz)* *6. EIRP 2291W max, emisja cyfrowa, 4-1024QAM (23GHz)* *7. EIRP 1585W max, emisja cyfrowa, 4-1024QAM (18GHz)* *8. EIRP 2455W max, emisja cyfrowa, 4-1024QAM (32GHz)* *9. EIRP 725W max, emisja cyfrowa, 4-256QAM (23GHz)*
10. Opis stosowanych metod ograniczania emisji *- montaż systemów antenowych na znacznych wysokościach,* *- dobór odpowiednich anten,* *- automatyczna regulacja mocy ograniczająca wielkość emisji do niezbędnego minimum.*
11.Informacja, czy stopień ograniczania wielkości emisji jest zgodny z obowiązującymi przepisami *Na podstawie wykonanych pomiarów stwierdza się stopień ograniczenia wielkości emisji zgodny z obowiązującymi przepisami.*

12. Szczegółowe dane, odpowiednio do rodzaju instalacji, zgodne z wymaganiami określonymi w załączniku nr 2 do rozporządzenia:	
1.	współrzędne geograficzne lub współrzędne prostokątne płaskie anten instalacji, z dokładnością odpowiednio do jednej dziesiątej sekundy lub w zaokrągleniu do 1 m (współrzędne mogą być określone z użyciem technik GPS lub innych dostępnych technik, z zachowaniem wymaganej dokładności) w obowiązującym układzie odniesień przestrzennych *N 49° 32' 21.3" E 20° 26' 27.4"*
2.	częstotliwość lub zakresy częstotliwości pracy instalacji *1. 18 GHz 2. 13 GHz 3. 18 GHz 4. 13 GHz 5. 13 GHz 6. 23 GHz* *7. 18 GHz 8. 32 GHz 9. 23 GHz*
3.	wysokości środków elektrycznych anten nad poziomem terenu, z dokładnością do jednego metra *1. 36,0 m 2. 22,0 m 3. 36,0 m 4. 36,0 m 5. 29,0 m 6. 36,0 m* *7. 22,0 m 8. 36,0 m 9. 29,0 m*
4.	równoważne moce promieniowane izotropowo poszczególnych anten instalacji (Równoważna moc promieniowana izotropowo, czyli zastępcza moc promieniowana izotropowo (EIRP), jest to iloczyn mocy doprowadzonej do anteny i zysku energetycznego anteny odniesionego do źródła izotropowego) *1. EIRP 1585W (18GHz) 2. EIRP 2512W (13GHz) 3. EIRP 1585W (18GHz)* *4. EIRP 2512W (13GHz) 5. EIRP 795W (13GHz) 6. EIRP 2291W (23GHz)* *7. EIRP 1585W (18GHz) 8. EIRP 2455W (32GHz) 9. EIRP 725W (23GHz)*
5	Zakresy azymutów i kątów pochylenia osi głównych wiązek promieniowania poszczególnych anten instalacji lub informacja o tym, że anteny mają charakterystyki dookólne, wraz z podaniem kątów pochylenia osi głównych wiązek promieniowania *1. azymut 25,51° ±1,00°, kąt pochylenia -0,87°±1,00° (18GHz)* *2. azymut 64,32° ±1,35°, kąt pochylenia -1,16°±1,35° (13GHz)* *3. azymut 106,69° ±1,00°, kąt pochylenia -0,86°±1,00° (18GHz)* *4. azymut 112,25° ±1,35°, kąt pochylenia 0,60°±1,35° (13GHz)* *5. azymut 134,40° ±2,25°, kąt pochylenia 2,44°±2,25° (13GHz)* *6. azymut 256,46° ±0,85°, kąt pochylenia -0,51°±0,85° (23GHz)* *7. azymut 258,48° ±1,00°, kąt pochylenia -0,03°±1,00° (18GHz)* *8. azymut 277,88° ±0,55°, kąt pochylenia -5,15°±0,55° (32GHz)* *9. azymut 334,26° ±1,35°, kąt pochylenia -2,07°±1,35° (23GHz)*
6	kwalifikację instalacji jako przedsięwzięcia mogącego znacząco oddziaływać na środowisko, o którym mowa w przepisach wydanych na podstawie art. 60 ustawy z dnia 3 października 2008 r. o udostępnianiu informacji o środowisku i jego ochronie, udziale społeczeństwa w ochronie środowiska oraz o ocenach oddziaływania na środowisko - przez podanie informacji, czy miejsca dostępne dla ludności znajdują się w określonej w rozporządzeniu odległości od środków elektrycznych poszczególnych anten, w osi ich głównych wiązek promieniowania *Instalacja nie kwalifikuje się jako przedsięwzięcie potencjalnie mogące negatywnie oddziaływać na środowisko na podstawie Rozporządzenia Rady Ministrów z dnia 26 września 2019r. w sprawie przedsięwzięć mogących znacząco oddziaływać na środowisko par.3 ust.1 pkt. 8.*

7	wyniki pomiarów poziomów pól elektromagnetycznych, o których mowa w art. 122a ustawy z dnia 27 kwietnia 2001 r. - Prawo ochrony środowiska, jeśli takie były wymagane *Wartości wskaźnikowe WME oraz WMH nie przekraczają wartości 1.* *Brak przekroczenia dopuszczalnych wartości natężenia pola elektromagnetycznego w miejscach dostępnych dla ludności. Wyliczenia natężenia pola elektromagnetycznego dla najniekorzystniejszego wypadku (tj. największej występującej wartości zastępczej mocy promieniowanej izotropowo) wykazują, że na głównej osi promieniowana anteny, w miejscach dostępnych dla ludności, natężenie pola elektromagnetycznego nie przekracza dopuszczalnej wartości.*
13.Miejscowość, data (rok – miesiąc – dzień): Imię i nazwisko osoby reprezentującej prowadzącego instalację Adrian Przybycin (pełnomocnictwo nr 175/DOKR/2018/0753/2019) Podpis	*Wrocław, 08.02.2022* DYREKTOR ZAKŁADU SIECI GLIWICE ELEKTROTIM S.A. *Adrian Przybycin*
II. Wypełnia organ ochrony środowiska przyjmujący zgłoszenie	
Data zarejestrowania zgłoszenia	Numer zgłoszenia .....

ISTNIEJE OD 1989 R.

OŚRODEK BADAŃ i ANALIZ „PP”
Marek Zając i Artur Zając s.c.
LABORATORIUM POLA ELEKTROMAGNETYCZNEGO
ul. Profesora Michała Bobrzyńskiego 23A/U2, 30-348 KRAKÓW
tel.: +48 603 57 77 88, +48 603 18 77 88, fax: +48 12 20 20 477
www.ppkrakow.pl, e-mail: artur@ppkrakow.pl, marek@ppkrakow.pl

AB 286

Od 1 kwietnia 2000 r. posiadamy certyfikat akredytacji nr AB 286 wydany przez Polskie Centrum Akredytacji.

W ramach zakresu akredytacji wykonujemy:
- pomiary pola elektromagnetycznego (pole elektryczne, pole magnetyczne, gęstość mocy) w środowisku i w środowisku pracy w zakresie częstotliwości od 0 Hz do 90 GHz,
- pomiary hałasu w środowisku pracy,
- pomiary hałasu w budynkach mieszkalnych, zamieszkania zbiorowego i użyteczności publicznej,
- pomiary drgań:
  - o ogólnym działaniu na organizm człowieka,
  - działających na organizm człowieka przez kończyny górne,
- pomiary promieniowania optycznego nielaserowego, w ramach pomiaru przeprowadzamy dodatkowo pełną analizę skuteczności osłon na stanowisku,
- pomiary promieniowania laserowego,
- pomiary natężenia i równomierności oświetlenia na stanowisku pracy,
- pomiary oświetlenia ewakuacyjnego i awaryjnego,
- pobieranie prób powietrza w celu oceny narażenia zawodowego na: pyły przemysłowe (frakcja wdychalna + respirabilna).
- testy specjalistyczne medycznej aparatury rentgenodiagnostycznej w zakresie:
- radiografii ogólnej,
- stomatologii,
- mammografii,
- fluoroskopii i angiografii,
- tomografii komputerowej,
- monitorów do prezentacji obrazów medycznych.

Ponadto poza zakresem akredytacji wykonujemy:
- testy akceptacyjne medycznej aparatury rentgenodiagnostycznej,
- pomiary dozymetryczne osłon stałych,
- pomiary rozkładu mocy dawki wokół aparatów RTG,
- pomiary dawek referencyjnych w rentgenodiagnostyce,
- projekty pracowni RTG wraz z obliczaniem osłon stałych.,
- szkolenia z zakresu wykonywania testów podstawowych,
- opracowania dokumentacji Systemu Jakości w pracowniach RTG.

SPRAWOZDANIE
NR PP-**PS/21-10-70**
Z POMIARÓW PÓL ELEKTROMAGNETYCZNYCH WYKONANYCH W ŚRODOWISKU W OTOCZENIU INSTALACJI RADIOKOMUNIKACYJNEJ
TSR Łącko g. Cebulówka

1. MIEJSCE ZAINSTALOWANIA ŹRÓDEŁ:
- *województwo:* **małopolskie,**
- *miejscowość:* **ŁĄCKO,**
- *g. Cebulówka,*
- *współrzędne geograficzne:* **E 20˚26’27.44”, N 49˚32’21.29”.**

2. DANE DOTYCZĄCE ZLECENIODAWCY I UŻYTKOWNIKA:

-ZLECENIODAWCA: Xentia Sp. z o.o. ul. Chałubińskiego 8, 00-613 Warszawa.

-PRZEDSTAWICIEL ZLECENIODAWCY: Pan Paweł Grycel.

-UŻYTKOWNIK: TAURON Dystrybucja S.A. ul. Podgórska 25A, 31-035 Kraków.

3. POMIARY WYKONALI: mgr inż. Wojciech Wrona i mgr inż. Bartłomiej Rządzik.

4. DATA POMIARÓW: 05.11.2021 r., godz. $11^{15} \div 12^{00}$.

5. OPRACOWANIE SPRAWOZDANIA Z POMIARÓW: mgr Anna Dykas.

6. DATA OPRACOWANIA SPRAWOZDANIA ORAZ STWIERDZENIA ZGODNOŚCI: 08.11.2021 r.

7. PRZEGLĄD WYNIKÓW i AUTORYZACJA: mgr inż. Artur Zając

8. DATA AUTORYZACJI: 08.11.2021 r.

Bez pisemnej zgody Dyrektora Ośrodka sprawozdanie z pomiarów nie może być kopiowane inaczej jak tylko w całości.
Wyniki przedstawione w niniejszym sprawozdaniu z pomiarów odnoszą się wyłącznie do badanego obiektu i do warunków w dniu wykonania pomiarów.

9. DANE TECHNICZNE DOTYCZĄCE INSTALACJI RADIOKOMUNIKACYJNEJ:

9.1. Dane techniczne dotyczące instalacji radiokomunikacyjnej.

Tabela 1. Parametry instalacji radiokomunikacyjnej; parametry radiolinii:

Charakterystyka promieniowania	kierunkowa
Rzeczywisty czas pracy [h/dobę]	24
Warunki pracy	znamionowe
Rodzaj wytwarzanego pola	stacjonarne

Lp	Linia radiowa							Antena			
	Relacja	Typ/ Producent	Częstotliwość pracy [GHz]	Modulacja	Maksymalna moc nadawana	Zysk anteny [dBi]	Szerokość kanału [MHz]	Typ/ producent	Średnica anteny [m]	Azymut [º]	Wysokość zainstalowania n.p.t. [m]
1.	> TSR Przyszowa	ASNK18/SIAE Microelettronica S.p.A,I	18	1024QAM	23dBm (4QAM) 17dBm (1024QAM)	39,0	7	THP 06-177S/ Faini	0,6	26	~36,0
2.	> RD Nowy Sącz	ASNK13/SIAE Microelettronica S.p.A,I	13	1024QAM	28dBm (4QAM) 22dBm (1024QAM)	36,0	28	THP 06-127S/ Faini	0,6	64	~22,0
3.	> TSR Rytro g. Cycówka	ASNK18/SIAE Microelettronica S.p.A,I	18	1024QAM	23dBm (4QAM) 17dBm (1024QAM)	39,0	7	THP 06-177S/ Faini	0,6	107	~36,0
4.	> TSR Krynica g. Jaworzyna	ASNK13/SIAE Microelettronica S.p.A,I	13	1024QAM	28dBm (4QAM) 22dBm (1024QAM)	36,0	14	THP 06-127S/ Faini	0,6	112	~36,0
5.	> RTON Szczawnica g. Przehyba	ASNK13/SIAE Microelettronica S.p.A,I	13	1024QAM	28dBm (4QAM) 22dBm (1024QAM)	31,0	28	SB1-127CSIA1 / RFS	0,3	135	~29,0
6.	> TSR Ochotnica Dolna g. Koci Zamek	ASNK23/SIAE Microelettronica S.p.A,I	23	1024QAM	23dBm (4QAM) 17dBm (1024QAM)	40,6	7	THP 06-212S/ Faini	0,6	256	~36,0
7.	> TSR Ochotnica Górna g. Utocze	ASNK18/SIAE Microelettronica S.p.A,I	18	1024QAM	23dBm (4QAM) 17dBm (1024QAM)	39,0	7	THP 06-177S/ Faini	0,6	258	~22,0
8.	> GPZ Zabrzeż	ASNK32/SIAE Microelettronica S.p.A,I	32	1024QAM	20dBm (4QAM) 14dBm (1024QAM)	43,9	28	THP 06-318S/ Faini	0,6	278	~36,0
9.	> Łącko g. Jeżowa	ASN23/SIAE Microelettronica S.p.A,I	23	256QAM	23dBm (4QAM) 18dBm (256QAM)	35,6	7	SB1-220CSIA1 / RFS	0,3	334	~29,0

Anteny paraboliczne zamontowano na wieży. Urządzenia nadawczo – odbiorcze zainstalowane są w kontenerze. Instalacja radiokomunikacyjna znajduje się na terenie ogrodzonym. W otoczeniu instalacji radiokomunikacyjnej będącej przedmiotem pomiarów znajdują się tereny mieszkalne, rolne i leśne.

W otoczeniu badanego obiektu stwierdzono występowanie innych źródeł promieniowania w badanym zakresie, które mogą wpływać na wynik wartości mierzonej.

W czasie wykonywania pomiarów wszystkie wymienione w tabeli nr 1 anteny pracowały.

Dane zawarte w tabeli nr 1 pochodzą z informacji uzyskanych od przedstawiciela Zleceniodawcy, za które laboratorium nie ponosi odpowiedzialności, mogące mieć wpływ na ważność wyników.

Wyniki pomiarów ważne są tylko dla takiej konfiguracji urządzeń nadawczych, ich liczby i ich parametrów, anten i ich parametrów oraz istniejących instalacji i elementów wyposażenia pomieszczeń, jakie były w czasie wykonywania pomiarów.

Warunki środowiskowe panujące podczas pomiarów zostały przedstawione w tabeli nr 2.

Ogólny widok instalacji radiokomunikacyjnych przedstawiono w załączniku nr 1.

10. DANE DOTYCZĄCE BADAŃ.

10.1. Celem pomiarów pól elektromagnetycznych w otoczeniu instalacji radiokomunikacyjnej będącej przedmiotem pomiarów jest sprawdzenie dotrzymania dopuszczalnych poziomów pól elektromagnetycznych w środowisku.

10.2. Warunki środowiskowe:

Tabela 2. Warunki środowiskowe.

data	*godzina*	*pomiar*	*warunki zewnętrzne-zjawiska atmosferyczne*					
05.11.2021 r.	11:15	*początkowy*	*temperatura.:*	9°C	*wilgotność:*	53%	*opady:*	bez opadów
	12:00	*końcowy*	*temperatura.:*	9,5°C	*wilgotność:*	53%	*opady:*	bez opadów

10.3. Szacowanie niepewności całkowitej wyników badań ilościowych przeprowadzone zgodnie z normą PN-EN ISO/IEC 17025: 2018-02, normą PN-EN 62311 i dokumentem EA-04/16. Oszacowane wartości niepewności są niepewnościami rozszerzonymi przy poziomie ufności 95% i współczynniku rozszerzenia k=2. Podczas pomiarów wszystkie składowe budżety niepewności zostały zidentyfikowane i są zgodne z wymaganiami podstawowymi.

10.4. Identyfikacja widma pola: identyfikacji źródeł i parametrów technicznych dokonano na podstawie analizy dokumentacji dotyczącej zlecenia oraz obserwacji miejsca wykonywania badań.

10.5. Aparatura pomiarowa.

Tabela 3. Miernik natężenia promieniowania elektromagnetycznego.

1.	*miernik*	
	nazwa	Uniwersalny, szerokopasmowy miernik natężenia pola elektromagnetycznego
	producent	Narda Safety Test Solutions GmbH
	typ	NBM-520
	numer fabryczny	B-0473
2.	*sonda pomiarowa*	
	typ	EF-6091
	-numer fabryczny	01147
	zakres pomiaru pola elektromagnetycznego	0,80 [V/m] ÷ 400 [V/m]
	zakres częstotliwościowy	80 [MHz] ÷ 90 000 [MHz]
	Niepewność zestawu pomiarowego	23%
3.	*świadectwo wzorcowania*	
3.1.	*laboratorium wzorcujące*	Laboratorium Wzorców i Metrologii Pola Elektromagnetycznego (LWiMP) Politechnika Wrocławska, ul. Janiszewskiego 9, 50-372 Wrocław; Nr akredytacji AP 078
3.2.	*numer świadectwa wzorcowania*	LWiMP/W/121/21
3.3.	*data wydania świadectwa wzorcowania*	16 kwietnia 2021 r.
3.4.	*data ważności wzorcowania*	16 kwietnia 2024 r.
4.	*bieżąca kontrola sprawności zestawu pomiarowego*	zgodnie z aktualnie obowiązującą instrukcją sprawdzania zestawu pomiarowego.
5.	*świadectwo pomiaru odporności elektromagnetycznej*	
5.1.	*laboratorium wykonujące pomiar*	Laboratorium Wzorców i Metrologii Pola Elektromagnetycznego (LWiMP) Politechnika Wrocławska, ul. Janiszewskiego 9, 50-372 Wrocław; Nr akredytacji AP 078
5.2.	*numer świadectwa*	LWiMP/P/009/19
5.3.	*data wydania świadectwa*	21 marca 2019 r.

11. PODSTAWA PRAWNA.

11.1. Podstawa metodyki pomiarów: Załącznik do Rozporządzenia Ministra Klimatu z dnia 17 lutego 2020 r. w sprawie sposobów sprawdzania dotrzymania dopuszczalnych poziomów pól elektromagnetycznych w środowisku (Dz. U. 2020 poz. 258).

11.2. Dopuszczalne poziomy pól elektromagnetycznych w środowisku: Rozporządzenie Ministra Zdrowia z dnia 17 grudnia 2019 r. w sprawie dopuszczalnych poziomów pól elektromagnetycznych w środowisku (Dz. U. poz. 2448).

12. WYNIKI POMIARÓW.

Tabela 4. Zestawienie wyników pomiarów w pionach (punktach) pomiarowych.

numer pionu (punktu) pomiarowego	*opis miejsca pomiaru lub współrzędne geograficzne pionu (punktu) pomiarowego*	*wartość zmierzona natężenia pola elektrycznego [V/m]*	*wynik pomiaru natężenia skutecznego pola elektromagnetycznego po zaokrągleniu [V/m]**	*wysokość pionu (punktu) pomiarowego [m]*	*wartość wyznaczona natężenia skutecznego pola magnetycznego po zaokrągleniu [A/m]***	*wartość wskaźnikowa WM_E*	*wartość wskaźnikowa WM_H*	*ocena zgodności względem dokumentu wskazanego w punkcie 11.2 sprawozdania oparta na zasadzie w punkcie 13*
1	*2*	*3*	*4*	*5*	*6*	*7*	*8*	*9*
	Niepewność pomiarowa: 23%							
	Poprawka pomiarowa: 1,0							
	Otoczenie badanego obiektu:							
	Główne kierunki pomiarowe:							
	-26°							
1	N 49°32'22" E 20°26'27,3"	<0,8	<1,0	0,3÷2,0	<0,003	<0,03	<0,02	zgodny
2	N 49°32'23,2" E 20°26'27,9"	<0,8	<1,0	0,3÷2,0	<0,003	<0,03	<0,02	zgodny
3	N 49°32'25,4" E 20°26'30,2"	<0,8	<1,0	0,3÷2,0	<0,003	<0,03	<0,02	zgodny
	-64°							
4	N 49°32'21,6" E 20°26'27,9"	<0,8	<1,0	0,3÷2,0	<0,003	<0,03	<0,02	zgodny
5	N 49°32'22,3" E 20°26'28,5"	<0,8	<1,0	0,3÷2,0	<0,003	<0,03	<0,02	zgodny
	-107°, 112°							
6	N 49°32'21" E 20°26'28,2"	<0,8	<1,0	0,3÷2,0	<0,003	<0,03	<0,02	zgodny
7	N 49°32'21,1" E 20°26'29,3"	<0,8	<1,0	0,3÷2,0	<0,003	<0,03	<0,02	zgodny
	-135°							
8	N 49°32'20" E 20°26'29,3"	<0,8	<1,0	0,3÷2,0	<0,003	<0,03	<0,02	zgodny
	-256°, 258°							
9	N 49°32'21,4" E 20°26'26,4"	<0,8	<1,0	0,3÷2,0	<0,003	<0,03	<0,02	zgodny
10	N 49°32'20,9" E 20°26'23,7"	<0,8	<1,0	0,3÷2,0	<0,003	<0,03	<0,02	zgodny
11	N 49°32'20,3" E 20°26'20,7"	2,3	2,8	2,0	0,007	0,07	0,07	zgodny
	-278°							
12	N 49°32'21,6" E 20°26'24,7"	<0,8	<1,0	0,3÷2,0	<0,003	<0,03	<0,02	zgodny
13	N 49°32'21,7" E 20°26'20,3"	<0,8	<1,0	0,3÷2,0	<0,003	<0,03	<0,02	zgodny
	-334°							
14	N 49°32'22,4" E 20°26'26,4"	<0,8	<1,0	0,3÷2,0	<0,003	<0,03	<0,02	zgodny
15	N 49°32'24,7" E 20°26'25"	<0,8	<1,0	0,3÷2,0	<0,003	<0,03	<0,02	zgodny
	Pomocnicze punkty (piony) pomiarowe:							
16	N 49°32'18,2" E 20°26'28,4"	<0,8	<1,0	0,3÷2,0	<0,003	<0,03	<0,02	zgodny
17	N 49°32'20,3" E 20°26'27"	<0,8	<1,0	0,3÷2,0	<0,003	<0,03	<0,02	zgodny
18	N 49°32'18,6" E 20°26'22,6"	<0,8	<1,0	0,3÷2,0	<0,003	<0,03	<0,02	zgodny
19	N 49°32'24,5" E 20°26'21,8"	<0,8	<1,0	0,3÷2,0	<0,003	<0,03	<0,02	zgodny

*- wynik pomiaru powiększony o rozszerzoną niepewność pomiaru dla współczynnika rozszerzenia k=2 oraz uwzględniający poprawkę pomiarową.
Wyniki pomiarów uzyskane zostały przy uwzględnieniu poprawek pomiarowych przekazanych przez zleceniodawcę umożliwiających uwzględnienie maksymalnych parametrów pracy instalacji zleceniodawcy oraz innych operatorów występujących w obszarze pomiarowym.
** - wartości podane w kolumnie 6 tabeli 4 są wartościami wyznaczonymi na podstawie zmierzonej wartości pola elektrycznego podanego w kolumnie 3 tej tabeli zgodnie z wzorem H=E/377.

Pomiary pola-EM w środowisku w otoczeniu instalacji radiokomunikacyjnej będącej przedmiotem pomiarów przeprowadzono w miejscach podanych w tabeli nr 4. Pomiary zostały wykonane na głównych, pomocniczych kierunkach pomiarowych oraz obszarze pomiarowym na kierunkach zbliżonych do azymutów anten badanej instalacji. Rozkład pionów (punktów) pomiarowych przedstawiono w załączniku nr 2.

W związku z zaistniałą sytuacją kryzysową wywołaną wirusem SARS-CoV-2 oraz zgodnie z art.31 pkt 3 ustawy z dnia 16 kwietnia 2020 r. o szczególnych instrumentach wsparcia w związku z rozprzestrzenianiem się wirusa SARS-CoV-2 (Dz. U. z 2020 r. poz.695) w okresie stanu zagrożenia epidemicznego lub stanu epidemii ogłoszonego z powodu wirusa SARS-CoV-2 pomiarów nie przeprowadzono w lokalach mieszkalnych oraz w lokalach użytkowych zlokalizowanych na terytorium objętym stanem nadzwyczajnym, stanem zagrożenia epidemicznego lub stanem epidemii.

13. STWIERDZENIE ZGODNOŚCI Z POZIOMAMI DOPUSZCZALNYMI ORAZ OMÓWIENIE WYNIKÓW POMIARÓW:

13.1. Na podstawie wykonanych pomiarów w miejscach w których uzyskano dostęp, w pionach (punktach) pomiarowych stwierdza się dotrzymanie dopuszczalnych poziomów pól elektromagnetycznych w środowisku zgodnie z punktem 11.2 sprawozdania (wartości wskaźnikowe WM_E oraz WM_H nie przekraczają wartości 1).
Wyniki pomiarów uzyskane zostały przy uwzględnieniu poprawek pomiarowych przekazanych przez Zleceniodawcę, umożliwiających uwzględnienie maksymalnych parametrów pracy instalacji oraz innych operatorów występujących w obszarze pomiarowym.

Miejsca do których nie uzyskano dostępu i/lub nie uzyskano zgody na pomiar, z przyczyn niezależnych od Laboratorium nie podlegają ocenie zgodności.

Poziomy pól elektromagnetycznych w środowisku wyznaczono dla instalacji emitujących pola elektromagnetyczne względem najniższej wartości dopuszczalnej z danego zakresu częstotliwości i w odniesieniu do najwyższych zmierzonych wartości pól-EM.

Pomiary poziomów pól elektromagnetycznych w środowisku w otoczeniu badanego obiektu wykonano podczas pracy wszystkich instalacji emitujących pola elektromagnetyczne w danym zakresie częstotliwości.

Stwierdzenie zgodności wyników z wymaganiami: **tak; zgodnie z dokumentem określonym w punkcie 11.2 sprawozdania.**
Zasada podejmowania decyzji: **określona w treści rozporządzenia Ministra Klimatu z dnia 17.02.2020 r.**
Ryzyko związane z tą zasadą: Zasada podejmowania decyzji została określona w powyższym dokumencie w związku z czym rozpatrywanie poziomu ryzyka nie jest konieczne.
Instalacja radiokomunikacyjna spełnia wymagania normatywu powołanego w punkcie 11.2. sprawozdania.

13.2. Zgodnie z art. 122a, ust. 1, pkt. 2 i 3, Ustawy z dnia 27 kwietnia 2001 Prawo Ochrony Środowiska (Dz.U. z 2020r. poz. 1219 z późn. zm.) ponowne pomiary kontrolne wykonuje się:
-każdorazowo w przypadku zmiany warunków pracy instalacji lub urządzenia, w tym zmiany spowodowanej zmianami warunków pracy instalacji lub urządzenia, o ile zmiany te mogą mieć wpływ na zmianę poziomów pól elektromagnetycznych, których źródłem jest instalacja lub urządzenia;
-każdorazowo w przypadku zmiany istniejącego stanu zagospodarowania i zabudowy nieruchomości skutkującej zmianami w występowaniu miejsc dostępnych dla ludności w otoczeniu instalacji lub urządzenia-na pisemny wniosek właściciela lub zarządcy nieruchomości, na której wystąpiła ta zmiana.

Otrzymują:
2 x Zleceniodawca (wersja drukowana)
1 x Zleceniodawca (wersja elektroniczna)
1 x PP aa (wersja elektroniczna)

Koniec sprawozdania. Sprawozdanie zawiera dodatkowo załączniki nr 1 i 2.

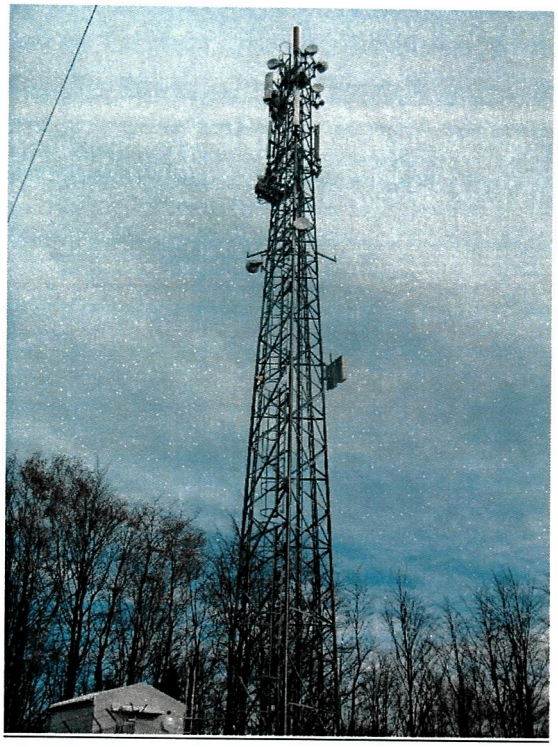

Zał. nr 1: Widok ogólny instalacji radiokomunikacyjnej.

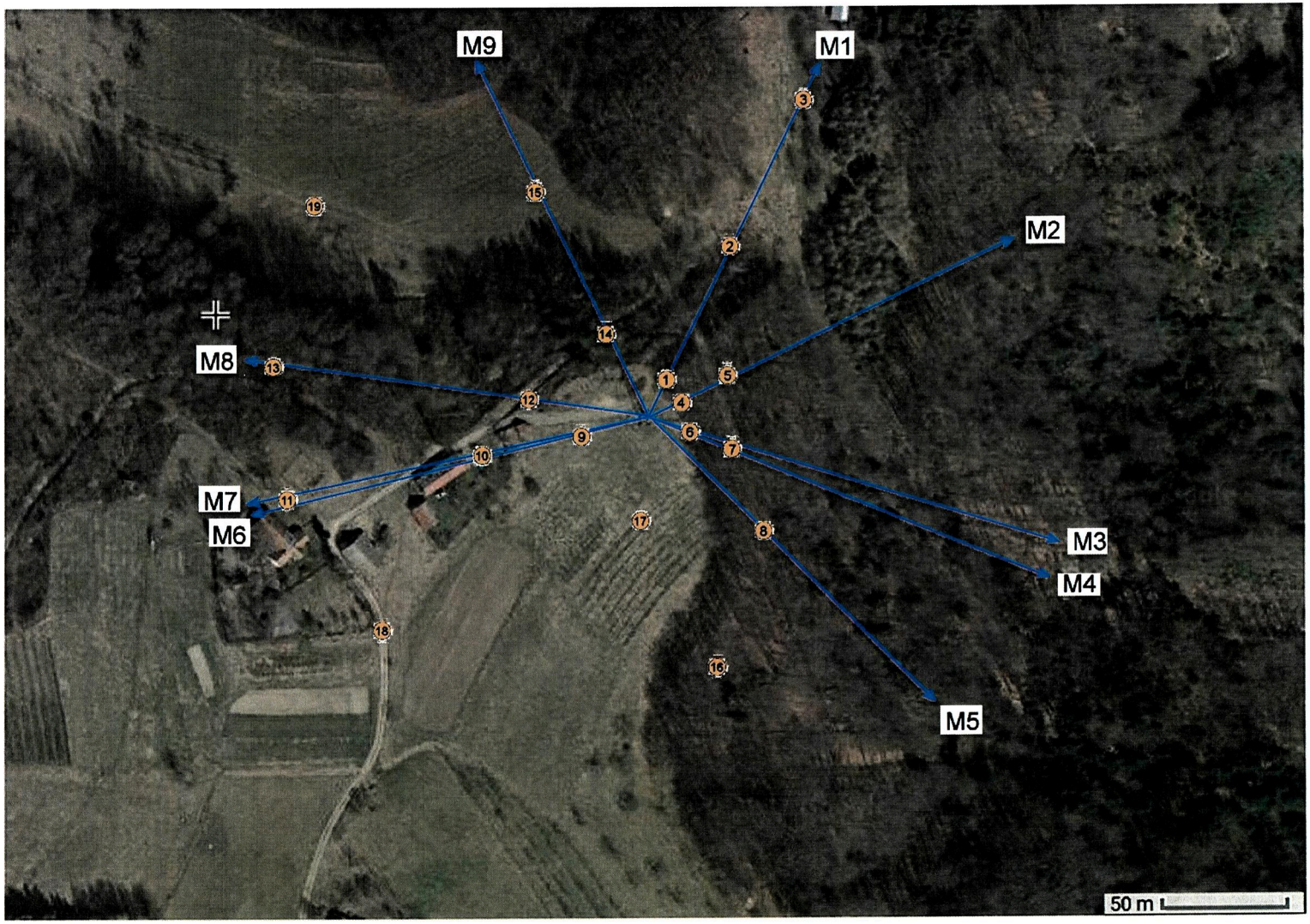

Azymuty anten Tauron

L	[illegible]	[illegible]
M1		26
M2		64
M3		107
M4		112
M5	MW	135
M6		256
M7		258
M8		278
M9		334

Zał. nr 2:	Lokalizacja anten oraz ich azymuty, lokalizacja pionów (punktów) pomiarowych wokół instalacji radiokomunikacyjnej.
	-punkt (pion) pomiarowy.